

*WeMi Tate Colf Badanti presenta:*

**CONTRIBUTI  
ECONOMICI PER  
L'ASSISTENZA**

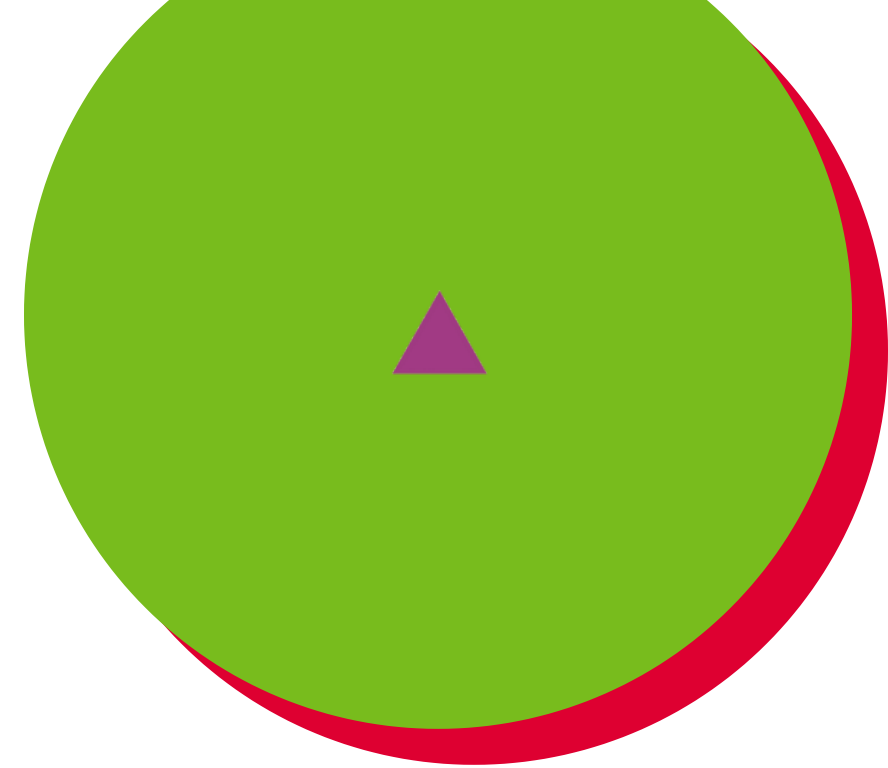

Comune di  
Milano



**WEMI**  
TATE/COLF/BADANTI  
LA CITTÀ PER IL WELFARE



# **ASSEGNO DI ACCOMPAGNAMENTO**

# ASSEGNO DI ACCOMPAGNAMENTO

## Cos'è

Prestazione economica erogata dallo stato italiano tramite l'[INPS](#); nasce con l'obiettivo di sostenere il caregiver che si prende cura del soggetto invalido, o di dare la possibilità al beneficiario di ricevere assistenza e aiuto da servizi esterni.



# ASSEGNO DI ACCOMPAGNAMENTO

## *Destinatari*

Soggetti con invalidità civile pari al 100%, che presentino una delle seguenti condizioni:

- ▶ minorazioni fisiche o psichiche per i quali è stata accertata l'impossibilità di deambulare senza l'aiuto di un accompagnatore;
- ▶ minorazioni fisiche o psichiche per i quali è stata accertata l'incapacità di compiere gli atti quotidiani della vita.

# ASSEGNO DI ACCOMPAGNAMENTO

## *Requisiti*

- ▶ cittadinanza italiana;
- ▶ iscrizione all'anagrafe del comune di residenza per i cittadini stranieri comunitari;
- ▶ titolarità del permesso di soggiorno di almeno un anno di cui all'art. 41 T.U. immigrazione per i cittadini stranieri extracomunitari legalmente soggiornanti nel territorio dello Stato, anche se privi di permesso di soggiorno CE di lungo periodo;
- ▶ residenza stabile e abituale sul territorio nazionale;
- ▶ non essere ricoverati in istituti con pagamento della retta a carico dello Stato o di Enti pubblici.

# ASSEGNO DI ACCOMPAGNAMENTO

## *Requisiti*

Per accedere all'indennità di accompagnamento non è necessario possedere una determinata età.

Anzi, per i richiedenti che hanno [fra i 18 e i 67 anni](#) è sufficiente che nel verbale redatto dopo la visita medica di accertamento sanitario sia riportato che la persona è impossibilitata a deambulare senza l'aiuto permanente di un accompagnatore oppure a compiere gli atti quotidiani della vita senza un'assistenza continua.

# ASSEGNO DI ACCOMPAGNAMENTO

- ▶ Come la maggior parte delle prestazioni economiche, le indennità non hanno un importo fisso, poiché vengono rivalutate di anno in anno.
- ▶ Per quest'anno, l'importo dell'indennità mensile è di 522,10 €. Quindi, essendo il beneficio economico riconosciuto per 12 mensilità (non si ha diritto alla tredicesima), l'importo annuale ammonta a 6.265,20 €.
- ▶ Dal punto di vista fiscale, l'assegno è **esentasse**, cioè non si paga Irpef su tali importi. Ciò consente all'interessato di non indicare quanto ricevuto nel mod. 730 o mod. Redditi in fase di dichiarazione reddituale.

# ASSEGNO DI ACCOMPAGNAMENTO

## *Come presentare la domanda*

Recarsi dal **medico di base** per richiedere il rilascio del Certificato Medico Introduttivo. In questo modo si sta richiedendo che avvenga l'Accertamento Sanitario, necessario per riconoscere l'invalidità del richiedente.

All'interno del documento il Medico deve indicare i dati anagrafici della persona, la natura della patologia per cui si richiede il riconoscimento dell'invalidità e la prognosi.

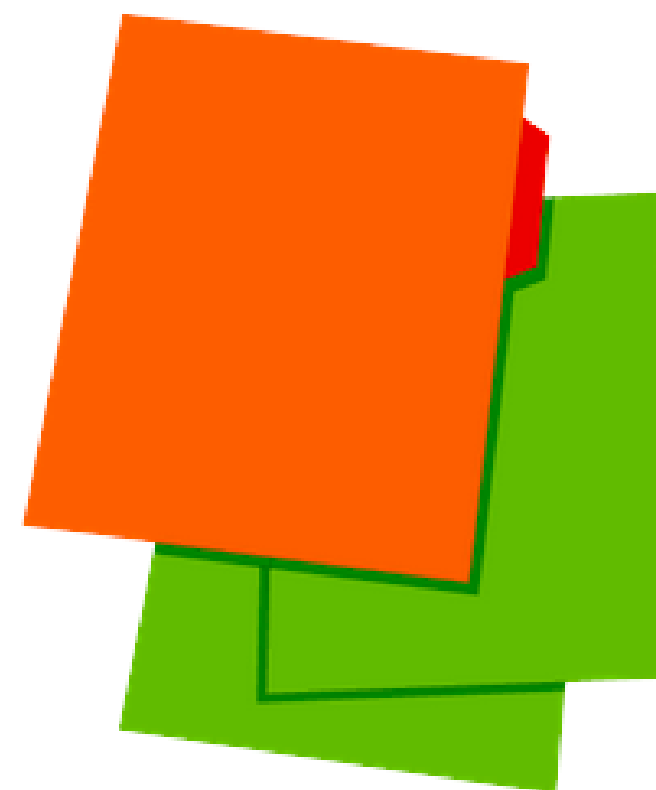



# ASSEGNO DI ACCOMPAGNAMENTO



Il certificato viene redatto in **formato digitale**.

È compito del medico di famiglia inoltrarlo telematicamente all'INPS tramite l'apposita funzione che si trova sul sito internet dell'ente.

Al momento dell'invio, viene rilasciata una ricevuta con un codice identificativo che certifica l'avviamento della procedura.

Questa ricevuta viene consegnata dal medico al paziente che richiede l'indennità di accompagnamento, insieme al certificato introduttivo originale.

# ASSEGNO DI ACCOMPAGNAMENTO

Dopo che il medico ha inviato all'INPS il certificato in via telematica, sarà compito dell'invalido a inoltrare la domanda online all'Istituto per il riconoscimento dell'invalidità.

A tal fine è possibile avvalersi dei seguenti canali:

- ▶ online sul **sito INPS**, se si è in possesso del Pin dispositivo o Spid di secondo livello;
- ▶ call center Inps-Inail, accessibile chiamando il numero **803.164** (anche in tal caso è necessario il Pin);
- ▶ patronato.

# ASSEGNO DI ACCOMPAGNAMENTO

Il Certificato Medico Introduttivo ha una validità di 30 giorni.

Il malato viene contattato dall'INPS per la visita medica che attesti l'invalidità della persona. La visita può essere effettuata presso l'ASL oppure a domicilio. In questo caso è importante ricordarsi di segnalarlo all'interno del Certificato Medico Introduttivo.

Al termine della visita medica, in caso di esito positivo, il medico rilascia il certificato di invalidità.

Per la ricezione del contributo è necessario compilare il modello ap70, online sul sito INPS oppure tramite patronato.



# ASSEGNO DI ACCOMPAGNAMENTO

La legge prevede che la prestazione economica venga corrisposta per 12 mensilità, a partire:

- ▶ dal primo giorno del mese successivo alla presentazione della domanda, ovvero;
- ▶ dalla data indicata dalle commissioni sanitarie nel verbale di riconoscimento dell'invalidità civile inviato dall'Istituto.

# ASSEGNO DI ACCOMPAGNAMENTO

- ▶ Il pagamento dell'indennità viene sospeso in caso di ricovero a totale a carico dello Stato per un periodo superiore a 29 giorni.
- ▶ La prestazione non è reversibile, cioè non si trasmette agli eredi dopo la morte dell'invalido.
- ▶ L'indennità di accompagnamento è compatibile e cumulabile con la pensione di invalidità. Risulta compatibile anche con lo svolgimento di attività lavorativa, dipendente o autonoma, e con la titolarità di una patente speciale.
- ▶ Una volta ottenuta l'indennità, gli interessati dovranno produrre annualmente – entro il 31 marzo di ciascun anno – una dichiarazione di responsabilità (ICRIC) attestante la permanenza dell'invalidità totale.

# ASSEGNO DI ACCOMPAGNAMENTO

L'indennità di accompagnamento non spetta a coloro che:

- ▶ sono ricoverati gratuitamente in istituto di cura per un periodo superiore a 30 giorni;
- ▶ percepiscono un'analogha indennità per invalidità contratta per causa di guerra, di lavoro o di servizio.

# ASSEGNO DI ACCOMPAGNAMENTO

- ▶ In caso di *esito negativo* della domanda di accompagnamento è possibile fare ricorso. L'interessato deve sottoporsi a un accertamento tecnico preventivo, ossia una sorta di verifica preventiva delle condizioni di salute a sostegno della propria richiesta.
- ▶ Tale adempimento è *a pagamento*, in quanto il giudice nomina un consulente tecnico e un medico legale dell'INPS. Questi ultimi redigono una relazione tecnica che sarà poi trasmessa sia all'INPS sia al ricorrente.

**BAF - BONUS ASSISTENZA FAMILIARE**



# BAF - BONUS ASSISTENZA FAMILIARE

## Destinatari:

Datori di lavoro che sottoscrivono il contratto dell'assistente familiare per sè o per un familiare fragile anche non convivente

## Requisiti:

- ▶ ISEE inferiore o uguale a € 35.000
- ▶ Contratto di assunzione di assistente familiare come da l.r. 15/2015
- ▶ Residenza in Lombardia da almeno 5 anni (requisito che deve essere posseduto anche dalla persona assistita se diversa dal richiedente)
- ▶ Non aver avuto sentenze passate in giudicato per reati contro la persona, tra cui gli atti persecutori di cui al decreto – legge 23 febbraio 2009, n.38, nonché per i delitti di cui agli articoli 570 e 572 del codice penale.

# BAF - BONUS ASSISTENZA FAMILIARE

## A chi rivolgersi:

Per informazioni sulle procedure di richiesta i referenti sono gli sportelli per le assistenti familiari dell'ambito territoriale.

## Come presentare la domanda:

La domanda può essere presentata esclusivamente online, tramite Spid sul sito [www.bandiregione.lombardia.it](http://www.bandiregione.lombardia.it)

# BAF - BONUS ASSISTENZA FAMILIARE

## Il richiedente deve allegare la seguente documentazione:

- ▶ Copia della domanda, compilata e firmata, corredata dal documento di identità in corso di validità;
- ▶ copia del contratto di lavoro dell'Assistente Familiare;
- ▶ copia della “Denuncia rapporto di lavoro domestico” all'INPS.

# BAF - BONUS ASSISTENZA FAMILIARE

Per consentire al datore di lavoro l'invio della domanda di contributo, l'assistente familiare assunta deve risultare iscritta al Registro Territoriale degli assistenti familiari di Regione Lombardia.

## **Come iscriversi al Registro Territoriale:**

La domanda di iscrizione può essere presentata agli sportelli per l'assistenza familiare dei comuni di appartenenza, oppure online sempre all'indirizzo [www.bandi.regione.lombardia.it](http://www.bandi.regione.lombardia.it)

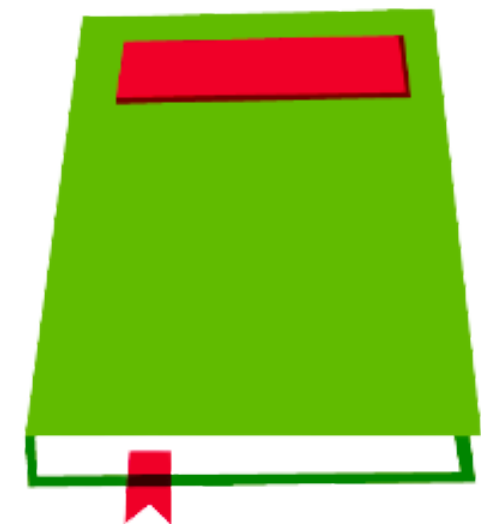

# BAF - BONUS ASSISTENZA FAMILIARE

## *Requisiti*

Assistente familiare:

- ▶ Compimento del diciottesimo anno di età
- ▶ Certificato di iscrizione anagrafica al comune di residenza
- ▶ Autocertificazione circa l'assenza di condanne penali o procedimenti penali in corso



# BAF - BONUS ASSISTENZA FAMILIARE

## Requisiti

Essere in possesso alternativamente di uno tra i seguenti requisiti:

- ▶ titolo di studio o di formazione in campo *assistenziale o sociosanitario* conseguito in Stato membro dell'Unione europea;
- ▶ attestati afferenti percorsi di formazione in ambito assistenziale o sociosanitario riconosciuti, realizzati da enti accreditati in altre Regioni o Province Autonome con un monte ore minimo pari a *160 ore*;
- ▶ attestato di competenza con valenza di qualifica *Ausiliario Socio Assistenziale (ASA)* rilasciato a seguito di corso riconosciuto da Regione Lombardia o titoli equipollenti rilasciati da altre Regioni/Province autonome;
- ▶ attestato di competenza con valenza di qualifica *Operatore Socio Sanitario (OSS)* rilasciato a seguito di corso riconosciuto da Regione Lombardia o da altre Regioni/Province autonome;
- ▶ attestato di competenza di *Assistente familiare* rilasciato a seguito del percorso formativo, nell'ambito del sistema di formazione professionale regionale lombardo.

# BAF - BONUS ASSISTENZA FAMILIARE

## Requisiti



Avere svolto un'attività lavorativa in Italia come assistente familiare di almeno 12 mesi nell'arco di due anni, attestata dalla seguente documentazione:

- ▶ fotocopia del contratto di lavoro;
- ▶ fotocopia dei versamenti dei contributi di legge;
- ▶ lettera del datore (o dei datori) di lavoro sulle mansioni svolte, che descriva le conoscenze di economia domestica.

# BAF - BONUS ASSISTENZA FAMILIARE

## Requisiti

### Per cittadini stranieri:

- ▶ Permesso di soggiorno valido ai fini dell'assunzione;
- ▶ Documento attestante la conoscenza della lingua italiana almeno di livello A2:
  - ▶ Diploma di scuola secondaria di primo grado;
  - ▶ Certificazione attestante il livello A2;
  - ▶ Autocertificazione che attesta un livello di conoscenza adeguato alle mansioni da svolgere in qualità di assistente familiare.



# BAF - BONUS ASSISTENZA FAMILIARE

## *Spese ammissibili*

Il bonus assistenti familiari è calcolato sulle spese sostenute per la retribuzione dell'assistente familiare, riferite ad un anno, risultanti dal contratto di lavoro.

ISEE < € 25.000: tetto max di contributo riconoscibile, non superiore al 60% delle spese di retribuzione dell'assistente familiare, pari a € 2.400.

ISEE compreso tra € 25.000 e € 35.000: tetto max di contributo riconoscibile, non superiore al 60% delle spese di retribuzione dell'assistente familiare, pari a € 2.000.



# BAF - BONUS ASSISTENZA FAMILIARE

## *Incompatibilità*

Il contributo non può essere riconosciuto a persona fragile già destinataria delle misure B1 e B2.

Se la persona fragile è risultata ammissibile alle citate misure, ma la sua domanda non è stata finanziata per mancanza di risorse, può accedere alla misura Bonus assistenti familiari (se in possesso degli specifici requisiti della misura).



# BAF - BONUS ASSISTENZA FAMILIARE

*Novità*

► Modifica requisiti per l'iscrizione al registro degli assistenti familiari prevedendo per i cittadini stranieri che il requisito della conoscenza della lingua italiana possa essere attestato attraverso il conseguimento in Italia del diploma di scuola secondaria di primo grado, ovvero attraverso un'auto dichiarazione di conoscenza della lingua italiana adeguata allo svolgimento delle mansioni di assistente familiare.



# BAF - BONUS ASSISTENZA FAMILIARE

## Novità

- ▶ Sospensione della sperimentazione del Fattore Famiglia Lombardo per la misura in oggetto.
- ▶ Modifiche dei criteri di accesso e dell'entità del contributo: è possibile rimborsare fino ad un max del 60% della retribuzione dell'assistente familiare con un contributo max di € 2.400 per ISEE <€25.000 o max di € 2.000 per ISEE compresi tra € 25.000 ed €35.000.

# BAF - BONUS ASSISTENZA FAMILIARE

## *Novità*

Le domande di partecipazione al Bando sono trasmesse e protocollate elettronicamente cliccando il pulsante “Invia al protocollo”.

Il sistema informativo di Regione Lombardia rilascia in automatico numero e data di protocollo della domanda di contributo presentata.

L'avvenuta ricezione telematica della domanda è comunicata via posta elettronica all'indirizzo riportato nella sezione anagrafica di Bandi online al soggetto richiedente, che deve conservare il numero identificativo a cui fare riferimento nelle fasi successive dell'iter.

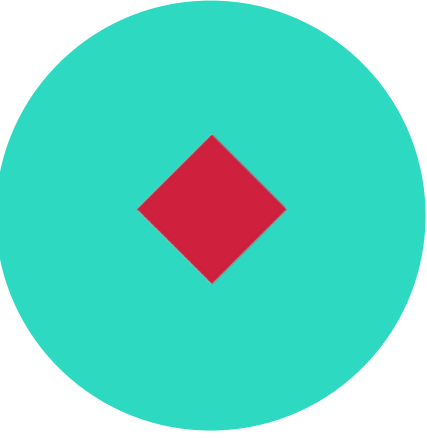

# BAF - BONUS ASSISTENZA FAMILIARE

- ▶ La procedura di compilazione della domanda è illustrata in un manuale disponibile all'interno del sistema informativo di Regione Lombardia
- ▶ La valutazione delle domande e l'erogazione del contributo spettano al Comune di appartenenza della persona assistita, il quale comunicherà l'esito del procedimento ai richiedenti tramite piattaforma informatica regionale.



Comune di  
Milano



WEMI  
TATE/COLF/BADANTI  
LA CITTÀ PER IL WELFARE



# **CONTRIBUTO CAS.SA COLF**

# CONTRIBUTO CAS.SA COLF

## **Cos'è la Cas.sa Colf:**

La CAS.SA.COLF è lo strumento che il Contratto Collettivo Nazionale del Lavoro Domestico ha costituito per fornire prestazioni e servizi a favore dei lavoratori e datori di lavoro, che includono trattamenti assistenziali sanitari e assicurativi, integrativi e aggiuntivi delle prestazioni pubbliche per migliorare la tutela socio sanitaria.



# CONTRIBUTO CAS.SA COLF

## *Requisiti*

- ▶ Per avere le prestazioni e i servizi della Cas.sa Colf bisogna esservi iscritti: sono iscritti alla Cas.sa Colf tutti i dipendenti ed i datori di lavoro domestico in regola con i contributi di assistenza contrattuale.
- ▶ In particolare: per avere diritto alle prestazioni, è necessario raggiungere un minimo di 25 euro sommando i contributi di 4 trimestri consecutivi.



# CONTRIBUTO CAS.SA COLF

## *Come iscriversi*

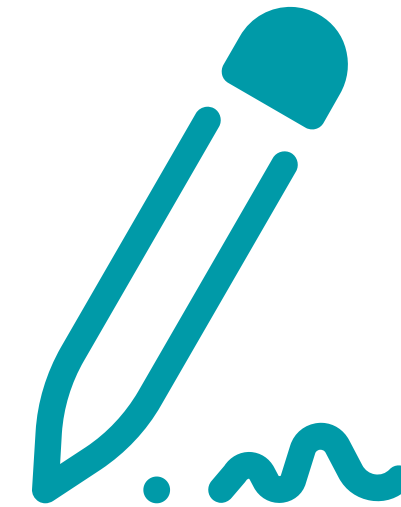

- ▶ Non c'è un modulo da compilare, ma nel momento in cui è stato stipulato un contratto regolare, l'iscrizione alla Cas.sa Colf è automatica e avviene nel momento del pagamento del MAV trimestrale (insieme ai contributi INPS);
- ▶ Ovviamente, perché sia i dipendenti che i datori di lavoro continuino ad essere beneficiari rispettivamente delle relative prestazioni è necessario che i contributi di assistenza contrattuale vengano versati in modo regolare e continuativo.



# CONTRIBUTO CAS.SA COLF

- ▶ È obbligatorio pagare la Cas.sa colf per chi applica il CCNL del lavoro domestico e questo versamento DEVE essere fatto dal datore di lavoro;
- ▶ Nel bollettino INPS DEVE essere inserito il codice **F2**;
- ▶ Per chi si fa gestire il contratto da professionisti (associazioni datoriali, CAF, commercialisti ), questi preparano anche i cedolini MAV per il datore di lavoro e inseriscono il codice F2;
- ▶ Se invece il datore di lavoro fa tutto autonomamente tramite il portale INPS, ATTENZIONE: deve ricordarsi che l'INPS non lo genera in automatico. È il datore di lavoro che deve inserire il codice F2.



# CONTRIBUTO CAS.SA COLF

## Importi e benefici

- ▶ Il datore di lavoro deve versare 6 centesimi per ogni ora di lavoro (di questi, 4 centesimi sono a suo carico, 2 centesimi sono a carico del lavoratore)
- ▶ Cas.sa Colf è uno strumento utilissimo, sia per il datore di lavoro, che per il lavoratore. Avere un rapporto di lavoro in regola è fondamentale per moltissimi motivi, incluse le prestazioni della Cas.sa Colf
- ▶ La Cas.sa Colf si ispira al principio della *mutualità*: se ognuno versa poco, si crea un fondo importante che poi sarà a favore di tutti gli iscritti.

# CONTRIBUTO CAS.SA COLF

## *Rimborso spese per costo assistente familiare*

È un contributo attivo da luglio 2021, che rimborsa le spese documentate ed effettivamente sostenute per il pagamento dei contributi previdenziali e/o della retribuzione dei lavoratori domestici alle proprie dipendenze.

### **Destinatari:**

Datori di lavoro domestico con patologie certificate di non autosufficienza permanente.



# CONTRIBUTO CAS.SA COLF

## *Rimborso spese per costo assistente familiare*

### **Requisiti:**

- ▶ Almeno un anno di contribuzione in favore della Cassa
- ▶ Il datore di lavoro deve essere anche la persona assistita
- ▶ L'età del datore di lavoro deve essere inferiore a 67 anni al momento dell'iscrizione alla Cassa
- ▶ Il datore di lavoro non deve avere uno stato permanente di non autosufficienza pregressa al momento dell'iscrizione alla Cassa.

# CONTRIBUTO CAS.SA COLF

## *Condizioni di non autosufficienza permanente*

Persona che si trovi nell'impossibilità fisica totale e permanente di poter effettuare da solo parte degli atti elementari di vita quotidiana.

- ▶ Lavarsi
- ▶ Vestirsi e svestirsi
- ▶ Andare al bagno e usarlo
- ▶ Spostarsi
- ▶ Continenza
- ▶ Nutrirsi

# CONTRIBUTO CAS.SA COLF

## Condizioni di non autosufficienza permanente

### Come presentare richiesta:

- ▶ Far compilare al medico curante il questionario di valutazione, da inviare insieme a relazione medica sulle cause della perdita di non autosufficienza e documentazione attestante le patologie
- ▶ Inviare il modulo «datore di lavoro» a [pratichedatori@cassacolf.it](mailto:pratichedatori@cassacolf.it)
- ▶ Contestualmente il dipendente dovrà inviare il modulo «lavoratore» compilato e firmato all'indirizzo [pratiche@cassacolf.it](mailto:pratiche@cassacolf.it)





# CONTRIBUTO CAS.SA COLF

## *Condizioni di non autosufficienza permanente*

- ▶ Cas.sa Colf procederà agli accertamenti entro 60 giorni e potrà chiedere al datore di lavoro ulteriori informazioni e documentazione e attivare visite svolte dai propri medici fiduciari
- ▶ Comunicazione dell'esito per iscritto
- ▶ In caso di esito positivo decorrenza dal mese successivo a quello di presentazione della domanda.

# CONTRIBUTO CAS.SA COLF

## Bonus Anziani 2021

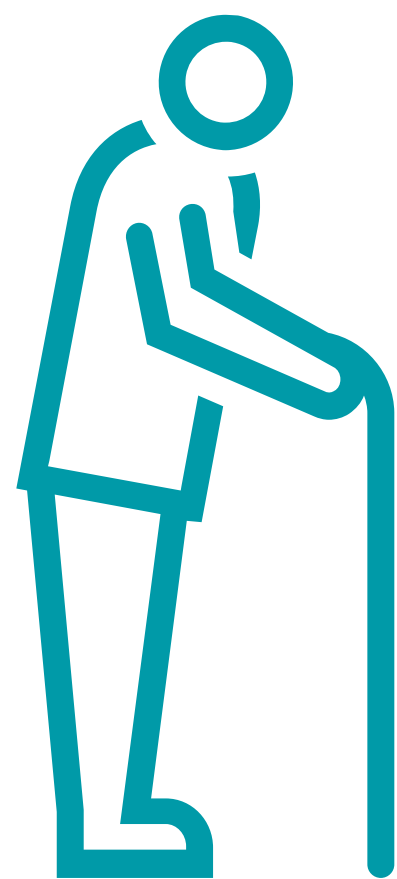

Il rimborso in caso di non autosufficienza permanente e certificata ammonta a **300 euro** al mese per un massimo di 12 mesi consecutivi, per un totale di 3600 euro.

# CONTRIBUTO CAS.SA COLF

## Riferimenti

Per dubbi o domande è possibile chiamare il numero verde di CassaColf **800.100.026** oppure scrivere una mail a: [info@cassacolf.it](mailto:info@cassacolf.it)



**FONDO NAZIONALE PER LA  
NON AUTOSUFFICIENZA (FNA)**

# FONDO NAZIONALE PER LA NON AUTOSUFFICIENZA (FNA)

- ▶ È stato istituito nel 2006 per sostenere economicamente i disabili e i malati gravi non più autosufficienti che necessitano di assistenza continua, al fine di favorirne una dignitosa permanenza presso il proprio domicilio evitando il rischio di istituzionalizzazione.
- ▶ Il Governo italiano fissa ogni anno l'ammontare delle risorse da destinare all'FNA.
- ▶ Tali risorse sono aggiuntive rispetto alle risorse già destinate alle prestazioni e ai servizi a favore delle persone non autosufficienti da parte delle Regioni nonché da parte delle autonomie locali e sono finalizzate alla copertura dei costi di rilevanza sociale dell'assistenza sociosanitaria.

# FONDO NAZIONALE PER LA NON AUTOSUFFICIENZA (FNA)

- ▶ Dal 2015 in poi la principale novità è che il fondo è individuato come strutturale per gli anni a venire, portando a 400 milioni di euro la dotazione, riportato quindi al suo massimo storico dell'anno 2009.
- ▶ Le risorse sono attribuite alle Regioni in funzione della popolazione anziana non autosufficiente e degli indicatori socio-economici.
- ▶ Programma operativo regionale 2021: misura B1 e misura B2.



**MISURA B1**

# MISURA B1

## *Destinatari*

Persone di qualsiasi età assistite al domicilio, in condizione di gravissima disabilità (beneficiarie dell'indennità di accompagnamento o definite non autosufficienti ai sensi dell'allegato 3 del DPCM n. 159/2013).





# MISURA B1

## *Requisiti*

- ▶ Residenza in Lombardia
- ▶ ISEE socio sanitario fino a 50.000,00 € (per adulti e anziani) o ISEE ordinario fino a 65.000,00 € (per minori)
- Presenza di almeno una delle seguenti condizioni:

# MISURA B1

## *Requisiti*

- ▶ coma, stato vegetativo o stato di minima coscienza;
- ▶ in dipendenza da ventilazione meccanica assistita o non invasiva continuativa (24/7);
- ▶ grave o gravissimo stato di demenza;
- ▶ lesioni spinali tra C0/C5;
- ▶ gravissima compromissione motoria da patologia neurologica o muscolare;
- ▶ deprivazione sensoriale complessa (grave minorazione visiva e dell'udito);
- ▶ gravissima disabilità comportamentale dello spettro autistico;
- ▶ ritardo mentale grave o profondo;
- ▶ condizione di dipendenza vitale con necessità di assistenza continuativa e di monitoraggio nelle 24 ore.

# MISURA B1

## **A chi rivolgersi:**

All'ASST (Azienda Socio Sanitaria Territoriale) di residenza che, a seguito della presentazione di domanda di prosecuzione o di nuovo accesso, effettua la valutazione multidimensionale della persona e predispose il relativo Progetto Individuale e propone l'attivazione di uno degli strumenti previsti.

## **Informazioni e contatti:**

Le informazioni sui criteri di accesso alla misura, la modulistica completa e le modalità per la presentazione delle domande di prosecuzione e di nuovo accesso saranno reperibili alla pagina dedicata del sito istituzionale delle ASST e presso i loro servizi territoriali dedicati.



# MISURA B1

## Quando presentare la domanda:

Le domande per il nuovo accesso alla misura possono essere presentate fino e non oltre al 30/09/2021.

Fino al 12/05/2021 era possibile chiedere il riconoscimento del contributo per l'anno 2020 per chi non aveva maturato i due anni di residenza in Lombardia.

Per il 2021 il requisito della biennalità della residenza è decaduto.

Le persone con gravissima disabilità in carico ad altri servizi / interventi incompatibili con la Misura B1, possono presentare domanda per la valutazione all'accesso alla Misura B1 dalla data di effettiva dimissione, a differenza dell'anno precedente in cui dovevano aspettare 3 mesi.

# MISURA B1

## *Buono sociale mensile*

Quota fissa di **600 €** se la persona:

1. non è in carico ad unità di offerta semiresidenziali sanitarie, sociosanitarie e sociali;
2. è minore e frequenta la scuola e/o un servizio diurno per complessive  $\leq 14$  h/set;
3. è inserito presso un servizio diurno per  $\leq$  di 14 h/set;
4. è un adulto o minore e frequenta servizi infanzia/scuola per qualsiasi tempo e un servizio diurno  $< 14$  h/set.

# MISURA B1

## *Quota variabile integrativa*

A chi rientra nei punti 1 e 2:

▶ ulteriori € 500 mensili per sostenere le spese di personale di assistenza regolarmente impiegato (il buono è modulato in base alle ore di assistenza da contratto);

oppure

▶ ulteriori € 300 per il caregiver familiare che presta assistenza diretta (almeno 16h/die) in caso di presenza di bisogni complessi e assenza di personale assunto.

# MISURA B1

## *Quota variabile integrativa*

- ▶ A chi rientra nel punto 4 o a chi frequenta la scuola, nei mesi di luglio e agosto il buono di € 600 è innalzato a € 900 per il maggior onere assistenziale a carico del caregiver familiare.
- ▶ A chi intende realizzare un progetto di vita indipendente con personale di assistenza assunto, in presenza dei requisiti ministeriali richiesti dal PRO.VI e con ISEE sociosanitario  $\leq$  € 25.000, oltre al buono di € 600 e di € 500 può essere aggiunto fino a un massimo di € 800 mensili.

# MISURA B1

## *Voucher sociosanitari*

- ▶ € 460 per gli adulti, per il miglioramento del benessere, ad es. tramite l'integrazione di servizi come ADI/SAD o per il supporto alla famiglia tramite interventi di sollievo
- ▶ € 600 per i minori per percorsi di promozione dell'inclusione sociale, interventi di sollievo per la famiglia e per sostenere interventi di supporto socio-educativo
- ▶ € 1.650 per interventi di natura infermieristica e/o educativa per chi presenta bisogni di particolare intensità o dipendenti da tecnologia assistiva.



# MISURA B1

## **Sperimentazione a favore della gravissima disabilità comportamentale con disturbo dello spettro autistico:**

al fine di potenziare l'accesso tramite voucher a prestazioni specializzate per questa categoria di utenza, è consentito utilizzare gli elenchi degli enti gestori anche fuori ATS di residenza della persona.



**PRO.VI**

# PRO.VI

- ▶ Il programma regionale per l'anno 2021, in continuità con l'anno precedente, prevede di attivare progetti di Vita Indipendente in 25 Ambiti territoriali
- ▶ Il finanziamento per singolo progetto (stimato in max € 100.000) prevede un co-finanziamento a carico dell'Ambito pari al 20%.

# PRO.VI

## *Destinatari*

Persone di età compresa tra i 18 e i 64 anni, in condizioni di grave o gravissima disabilità, con ISEE sociosanitario  $\leq$  a € 25.000, che intendono realizzare il proprio progetto senza il supporto del caregiver familiare, ma con l'ausilio di un assistente personale, autonomamente scelto e regolarmente impiegato.

Alle persone che hanno superato i 64 anni ma già inseriti nei progetti viene garantita la continuità.

Rispetto lo scorso anno vengono eliminati i requisiti della disabilità fisico-motoria gravi e la capacità di esprimere la propria volontà.

# PRO.VI

## *Destinatari*

Gli interventi finanziabili all'interno di ciascun progetto sono:

- ▶ assistente personale;
- ▶ abitare in autonomia (housing/co-housing);
- ▶ inclusione sociale e relazionale;
- ▶ trasporto sociale;
- ▶ domotica;
- ▶ azioni di sistema (supporto alle Agenzia per la Vita Indipendente, formazione rivolta alla persona con disabilità e alla sua famiglia, formazione rivolta all'assistente personale).

**MISURA B2**

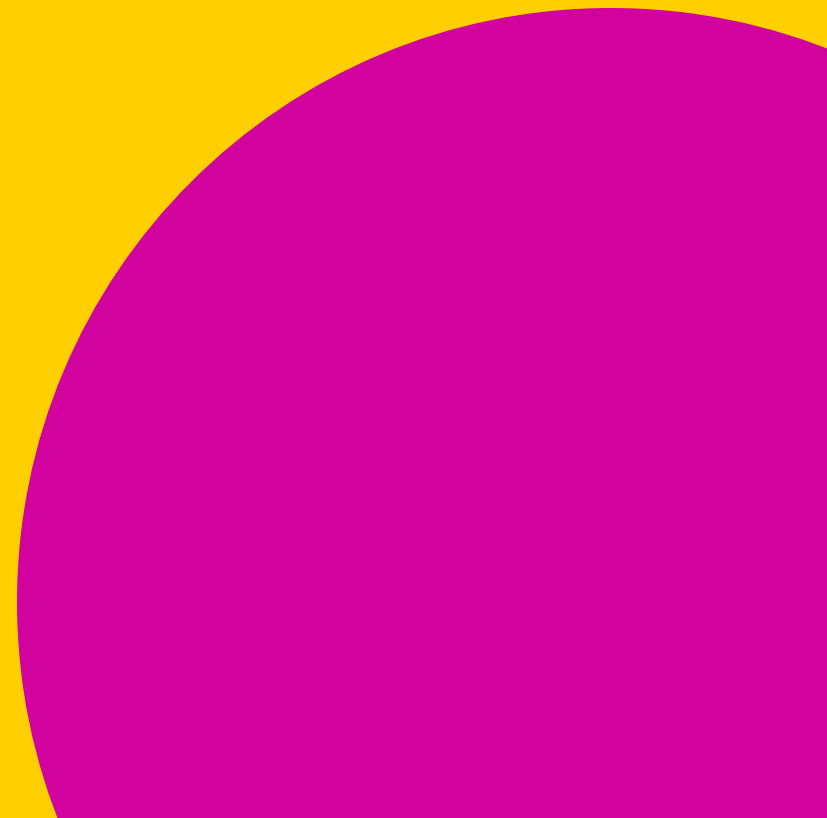

# MISURA B2

## *Destinatari*



persone di qualsiasi età assistite al domicilio, che evidenziano gravi limitazioni della capacità funzionale che compromettono significativamente il grado di autosufficienza e autonomia personale nelle attività della vita quotidiana, di relazione e sociale;

in condizione di gravità così come accertata ai sensi dell'art. 3 c. 3 della **L 104/92** o beneficiarie dell'indennità di accompagnamento.

# MISURA B2

## Requisiti:

- ISEE sociosanitario fino a € 25.000 per adulti/anziani;
- ISEE ordinario fino a € 40.000 per i minori.

## A chi rivolgersi:

In continuità con la nuova modalità introdotta l'anno scorso la misura si realizza su 12 mesi tramite apertura di un Avviso a livello di Ambito territoriale e successiva approvazione di una graduatoria entro il 30 giugno.



# MISURA B2

Come l'anno scorso non viene garantita la continuità per le persone già in carico alla Misura con l'annualità FNA precedente; quest'anno viene però riconosciuta la possibilità da parte degli Ambiti di stabilire eventuali priorità per le persone che:

- ▶ non beneficino di interventi o di sostegni integrativi di carattere assistenziale erogati da Enti pubblici / privati / Enti previdenziali;
- ▶ hanno attivo un progetto di vita indipendente; sono beneficiarie del buono relativo al personale di assistenza.

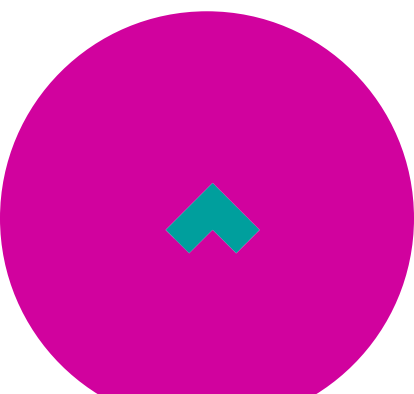

# MISURA B2

*Buono sociale mensile di € 400*

Finalizzato a compensare le prestazioni di assistenza assicurate dal caregiver familiare. Al momento della compilazione della domanda, nel caso in cui si richieda questo buono, andranno indicati obbligatoriamente i dati del caregiver familiare di riferimento.

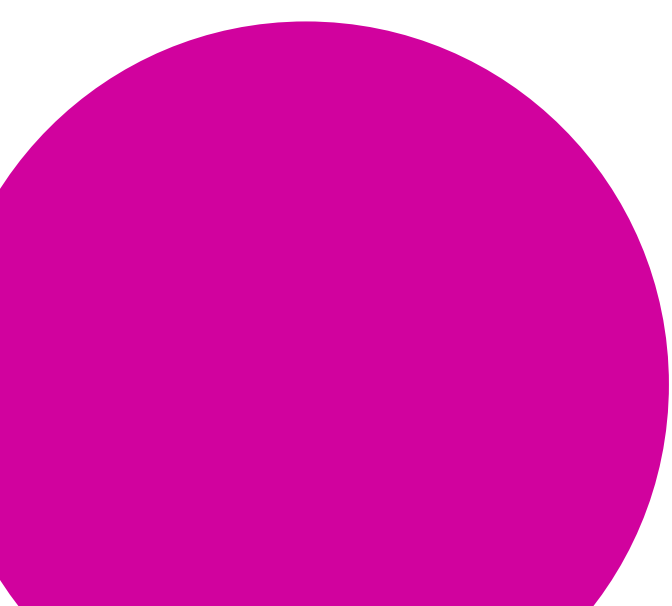

# MISURA B2

## *Buono sociale mensile di € 400*

Per essere considerato "caregiver familiare" è necessario avere le seguenti caratteristiche:

- ▶ essere un familiare, parente o convivente del beneficiario;
- ▶ essere impegnato in via continuativa nell'assistenza della persona per la quale si richiede il beneficio (quindi essere pensionato, disoccupato, cassintegrato a 0 ore, in mobilità o lavoratore part-time per un massimo di 25 ore settimanali);
- ▶ non usufruire di astensione lavorativa retribuita ai sensi della legge 104/1992 per almeno 6 mesi in un anno;
- ▶ non essere riconosciuto invalido al 100% ed essere idoneo ai compiti essenziali e di cura previsti dal piano assistenziale.

# MISURA B2

## *Buono sociale mensile fino a € 800*

Finalizzato a sostenere a titolo di rimborso le spese del personale di assistenza regolarmente impiegato.

L'importo è determinato in ragione del monte ore relativo al personale di assistenza regolarmente impiegato.

Resta facoltà dell'Ambito:

- ▶ rideterminare un importo inferiore in ragione di monte ore ridotto relativo al personale di assistenza regolarmente impiegato;
- ▶ stabilire un importo ridotto dei Buoni in caso di frequenza di unità di offerta semiresidenziali sociosanitarie o sociali.

# MISURA B2

## ► **Voucher sociale**

per sostenere la vita di relazione di minori con disabilità con appositi progetti di natura educativa/socializzante che favoriscano il loro benessere psicofisico (es. pet therapy, attività motoria in acqua, frequenza a centri estivi, ecc) fino ad un massimo di € 800.

## ► **Buono sociale**

mensile fino ad un massimo di € 800 per sostenere progetti di vita indipendente; limite ISEE sociosanitario  $\leq$  a € 25.000.



Comune di  
**Milano**



**WEMI**  
TATE/COLF/BADANTI  
LA CITTÀ PER IL WELFARE

Per approfondimenti e prenotare un colloquio con i nostri operatori:



**02 02 02 (tasti 4 - 1 - 3)**



**wemi.tatecolfbadanti@comune.milano.it**



**wemi.comune.milano.it**